

# La mujer indígena en San Juan, una aproximación arqueológica

**Miguel Rodríguez López, Arqueólogo**

1er Encuentro sobre Historia de las Mujeres Sanjuaneras

Sábado 23 de marzo de 2019

Casa Blanca, San Juan



# La Isleta de San Juan

Hasta donde se conoce, no hay menciones documentales ni evidencias arqueológicas que indiquen que la isleta de San Juan estaba habitada por grupos aborígenes al momento de la conquista y colonización europea de Puerto Rico.

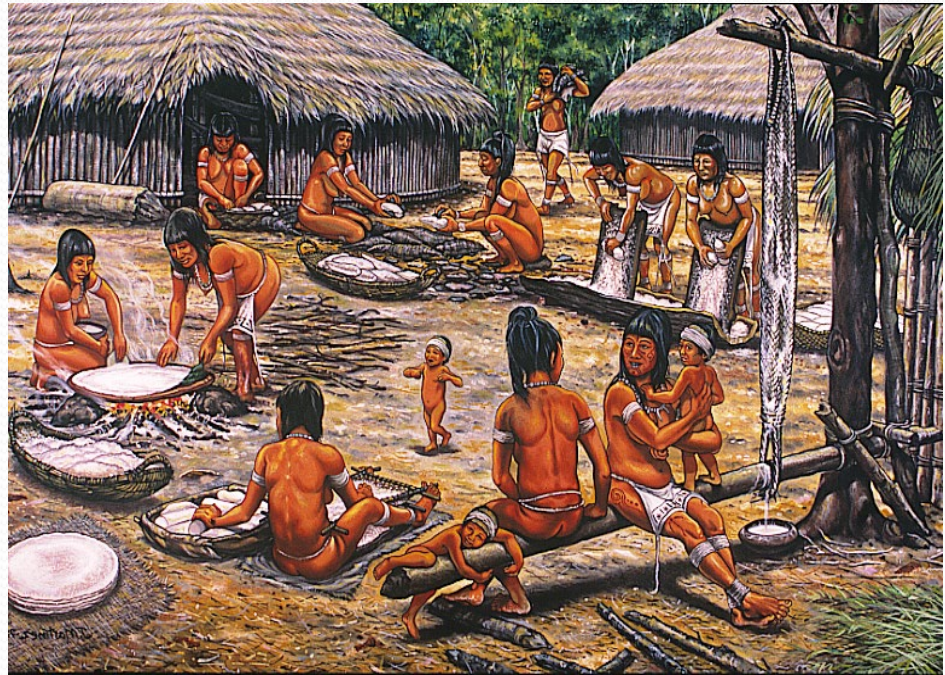



# Pero se conocen por lo menos dos sitios precolombinos anteriores al periodo

Taino:

## SJ-1 y SJ-2

### SJ-1 (250AC-DC400)

1. Cultura Huecoide
2. Cultura Saladoide /Igneri Temprana

### SJ-2 (AD400-AD1200)

1. Cultura Saladoide /Igneri Tardía
2. Cultura Ostionoides/Pre-Taina)

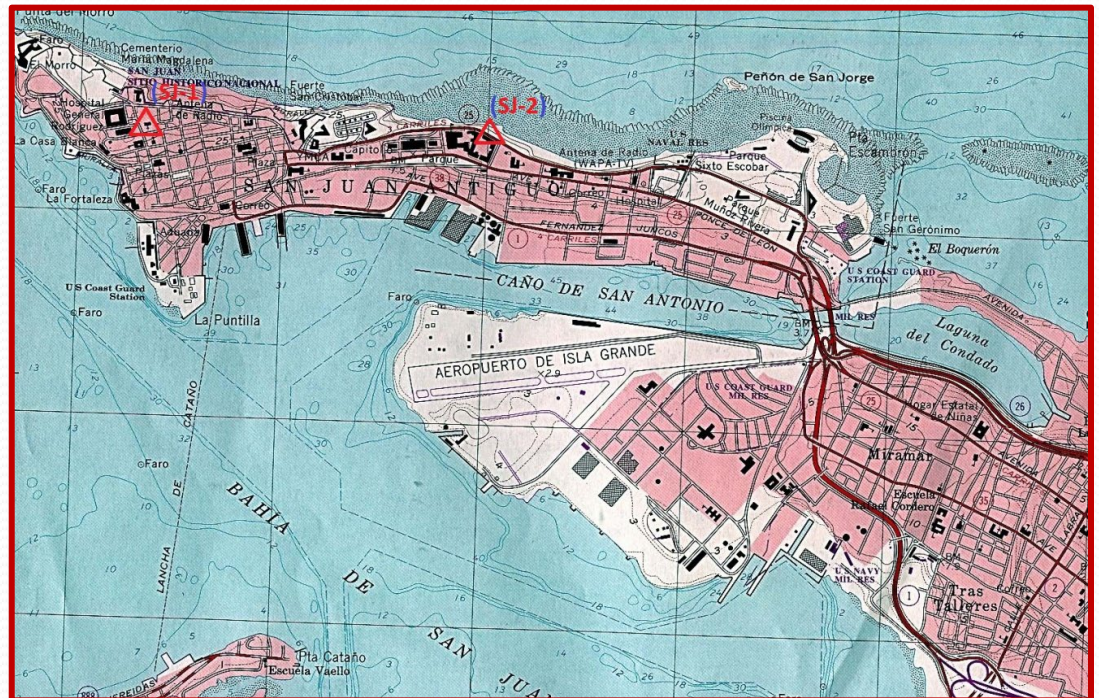



# Zonas de alto potencial arqueológico en la isleta de San Juan

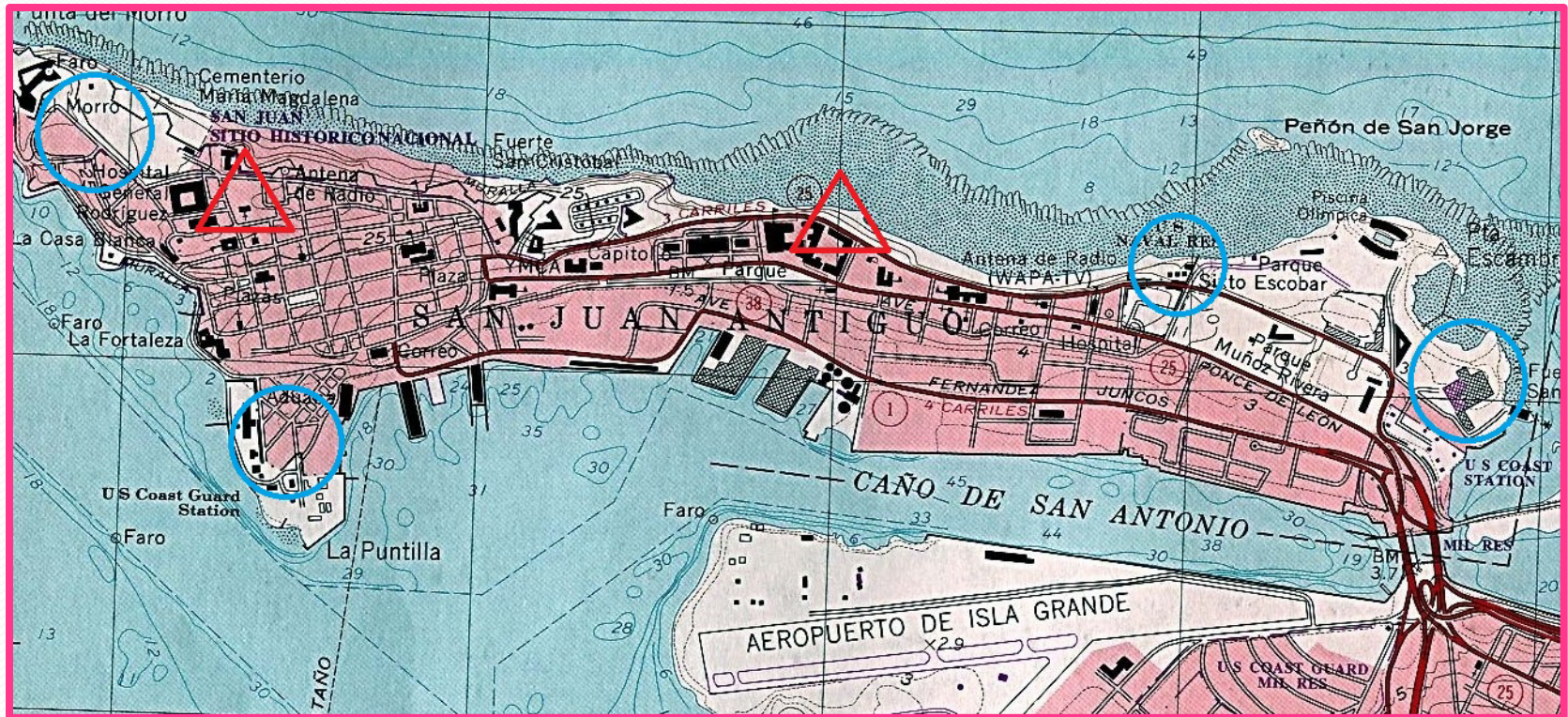



# Ventajas de la Isleta de San Juan para la vida humana y comunitaria

1. Bahía protegida
2. Dos frentes marítimos
3. Terrenos fértiles para siembra
4. Fuente de alimentos diversas
5. Abundante pesca y recolección
6. Comunicación con el interior
7. Acceso a agua fresca
8. Navegación fácil y segura
9. Manglares y estuarios
10. Altura con visibilidad estratégica
11. Nivel de acceso controlado
12. Brisa marina, especialmente al norte
13. Materias primas de todo tipo
14. Vista natural espectacular
15. Otros

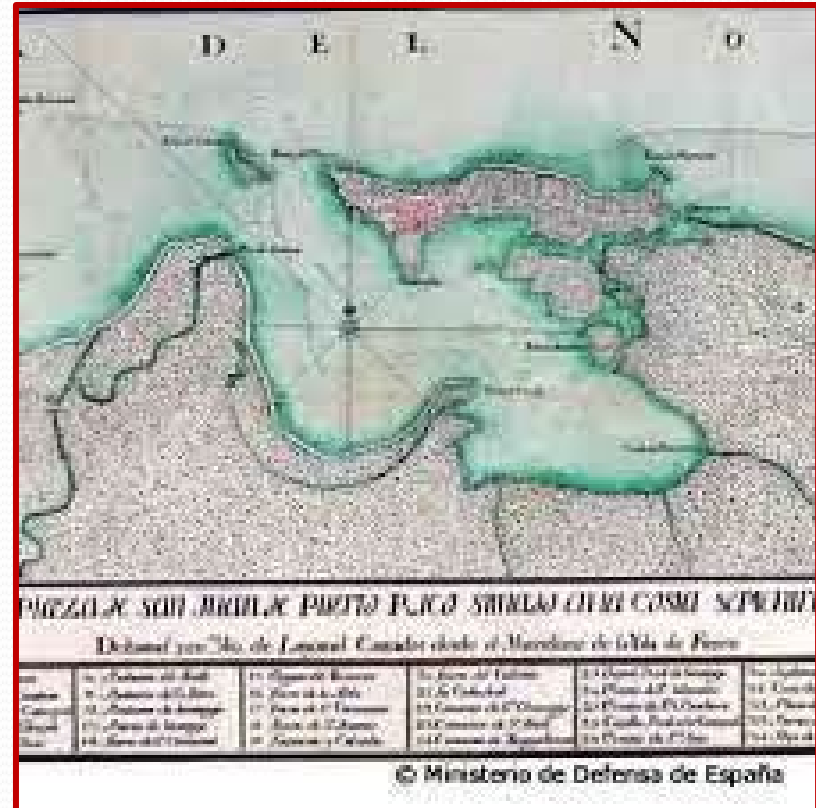

# Pesca y caza de todo tipo





# Cuatro proyectos de excavación en el mismo yacimiento SJ-1

- 1) **Restauración El Convento de los Dominicos – 1965** (Ricardo Alegría, Mela Pons)
- 2) **Restauración Iglesia San José -1978-80.** (Ricardo Alegría, Jesús Figueroa, Miguel Rodríguez)
- 3) **Excavaciones Ballajá y Plaza del Quinto Centenario 1991-1993** (Carlos Solís, Virginia Rivera y otros)
- 4) **Curso de Verano CEAPRC – 1993** (Miguel Rodríguez, con la ayuda

de los entonces estudiantes Carlos Pérez, Raúl Quiñones



# Excavaciones en el yacimiento SJ-1 (Convento de Santo Domingo)

1965



1991-1993



1978-1980



1993



# Localización de la unidad de excavación (1993).

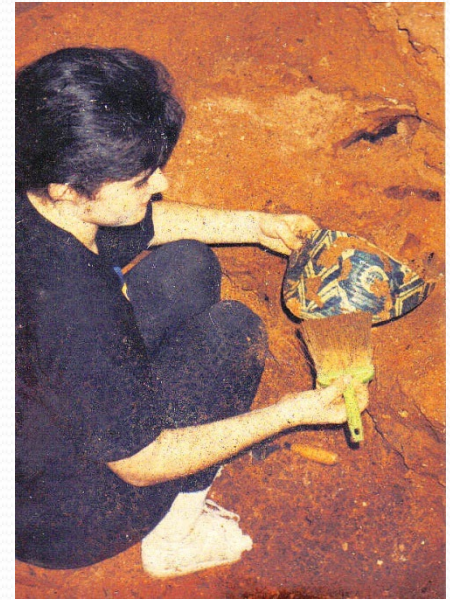
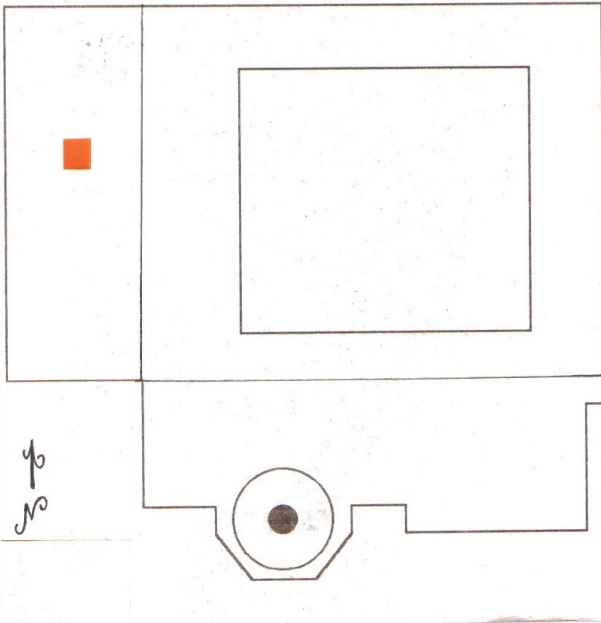

# FECHADOS DE CARBONO 14, SITIO EL CONVENTO, VIEJO SAN JUAN

(entre 250 antes de Cristo a 400 después de Cristo: 470 años de ocupación posible)

Convento Site, San Juan H. Grande/Sal I-11, 266 AD  $85 \pm 80$  carbón J. Figueroa (1980) en Rouse y Alegría (1990)

Convento Site, San Juan Huecan/Sal. I-11, 296  $160 \text{ BC} \pm 80$  concha J. Figueroa (1980) en Rouse y Alegría (1990)

Convento Site, San Juan H. Grande/Sal I-11, 297  $45 \text{ BC} \pm 80$  carbón J. Figueroa (1980) en Rouse y Alegría (1990)

Convento/Ballajá H. Grande/Sal Beta-53843 AD  $100 \pm 50$  carbón V. Rivera (1992)

Convento/Ballajá H. Grande/Sal Beta-53844 AD  $170 \pm 60$  carbón V. Rivera (1992)

- 1. Entre 240 a 80 antes de Cristo**
- 2. Entre 125 antes de Cristo a 35 después de Cristo**
3. Entre 5 a 165 después de Cristo
4. Entre 50 a 150 después de Cristo
5. Entre 110 a 230 después de Cristo



# Excavaciones en SJ-2

**Adolfo de Hostos 1920's, Irving Rouse 1936, Gus Pantel FAAH, 1977-1979 y Marisol Rodriguez Miranda, 1999-2000.**



# Periodos de ocupación del poblado indígena de SJ-2 (Puerta de Tierra):

Ocupación Saladoide (Estilo Cuevas)	- 400-600 AD
Ocupación Ostionoide (Estilos Ostiones y Santa Elena) – 1200 AD	- 900-
Ocupación Chicoide (Estilos Capá y Esperanza)	- 1200- ? AD

**Ocupación precolombina continúa entre los años 400 al 1500 después de Cristo**

**Otras evidencias históricas entre el siglo XVI al XX**

**Enterramientos humanos precolombinos (Rodríguez Miranda, 1999)**



# Presencia de las mujeres: Indicadores arqueológicos

- 1) Presencia de poblados
- 2) Osamentas humanas
- 3) Elaboración de la cerámica
- 4) Representaciones femeninas
- 5) Actividades agrícolas
- 6) Confección de alimentos (burenes)
- 7) Impresiones de tejidos y cestería
- 8) Huellas dactilares
- 9) Otros





# Las mujeres en las comunidades indígenas

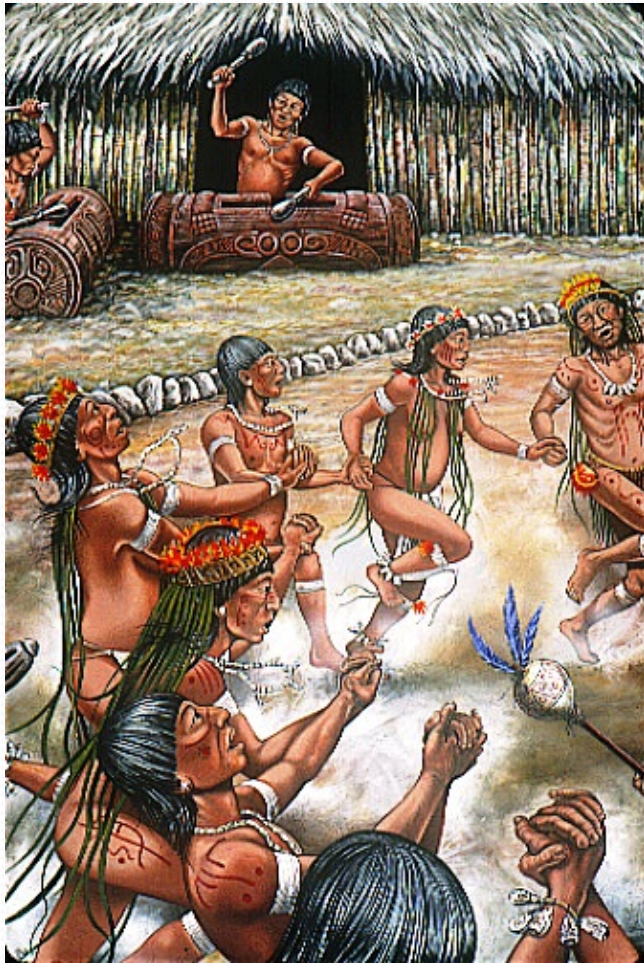



# Enterramiento 48, Punta Candelero (1989)

Una mujer adulta de gran edad, la más vieja de todos los enterramientos, entre 60-70 años, o más.

Huesos porosos, livianos y deformados, jorobada?

Enterrada en posición dorsal extremadamente flexionada.

Las rodillas casi le tocan la cuenca de los ojos.

Le faltan molares y tiene desgaste en incisivos.

Dientes con muescas por uso ocupacional y cultural (tejidos).

Rango social alto, pues la colocaron en una vasija completa que le cubría todo el cuerpo.



# La abuela tejedora de la aldea





# Cerámica Saladoide y Hueco del Sitio San Juan 1 (1979, 1990)



# La alfarería, una industria femenina en toda América





# Vasijas con pintura, incisiones, modelados, aplicaciones, etc.

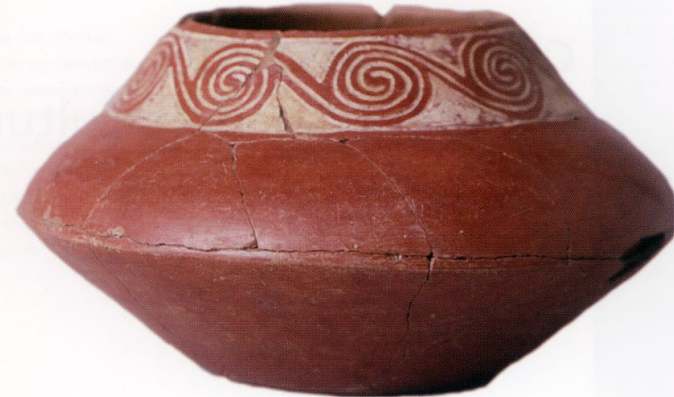
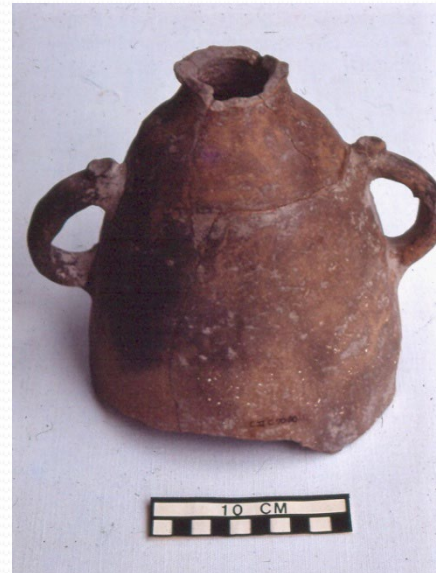



# La familia Chéveres del Bo. Cavachuelas, Morovis, mujeres artesanas de tradición indígena





# Figuras humanas



# Cultivo y preparación de alimentos (tradiciones agrícolas y gastronómicas)

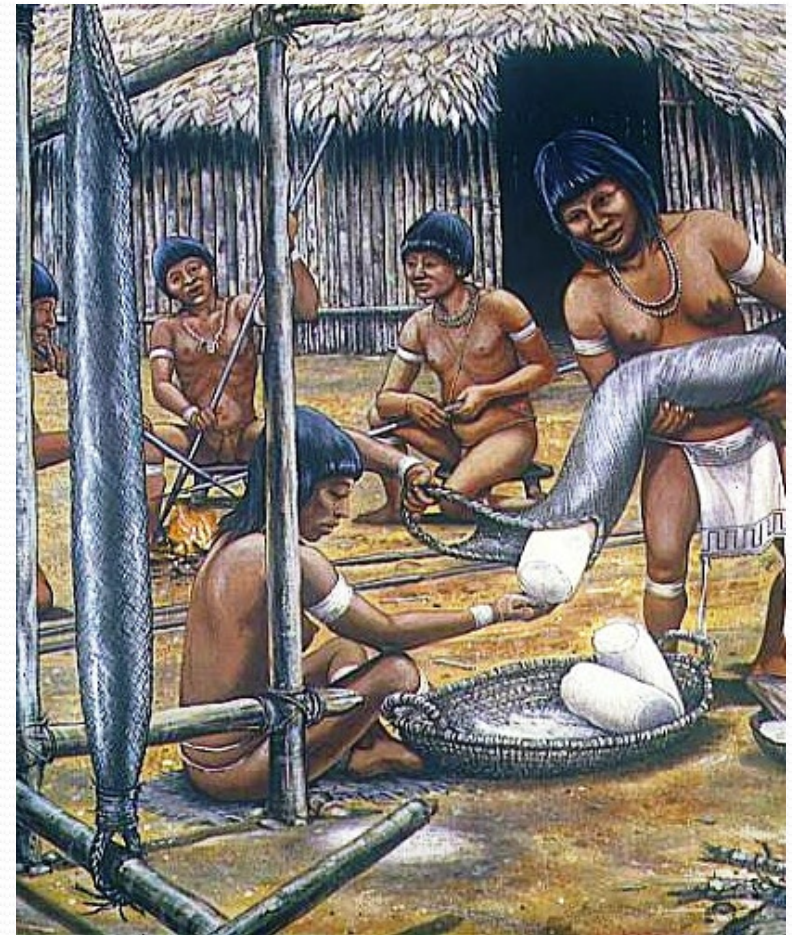
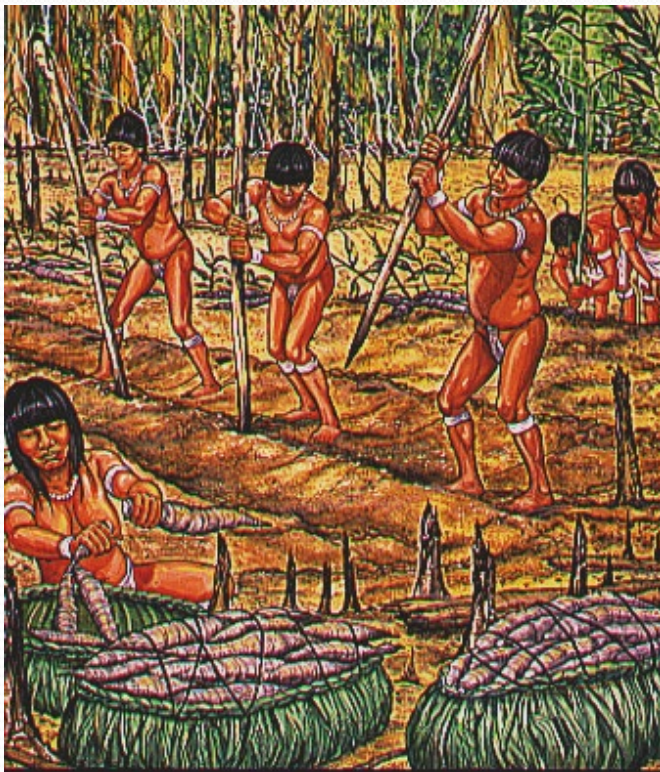



# La preparacion de alimentos y la sabiduría alimentaria ancestral



# Burenes, budares, planchas o griddles





# Impronta de cestería en los burenes



Figura 3. Siete fragmentos de burén con impronta de un mismo tejido, Punta Candelero





# Cestas y petates

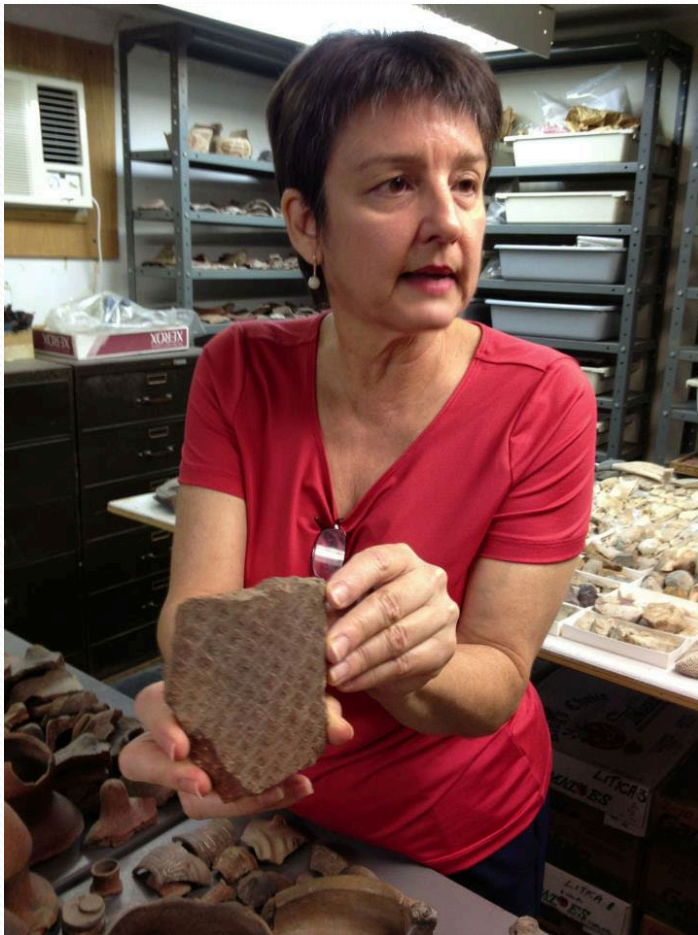



# Mujeres indígenas en la escultura

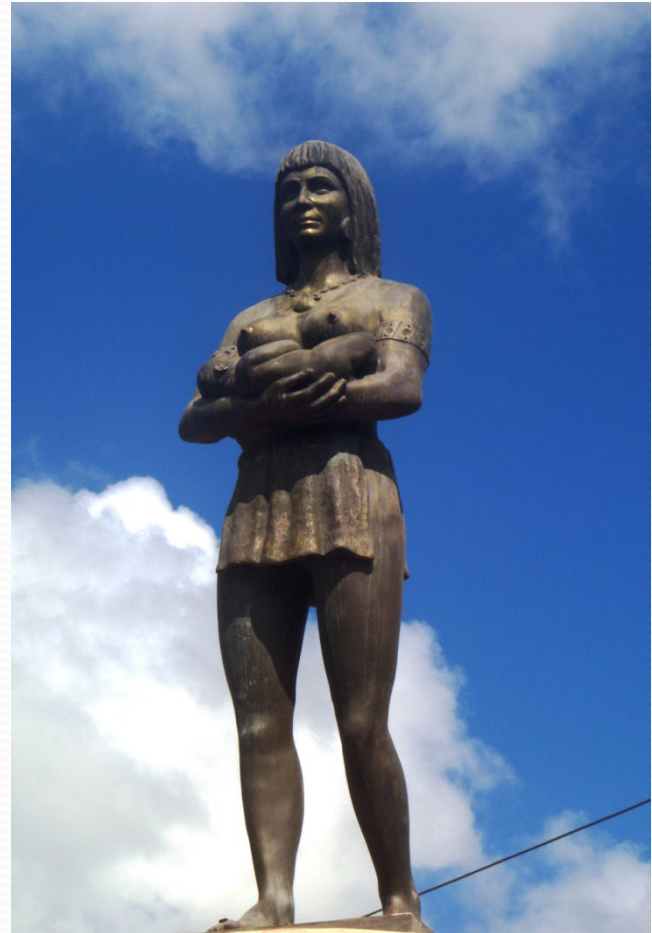
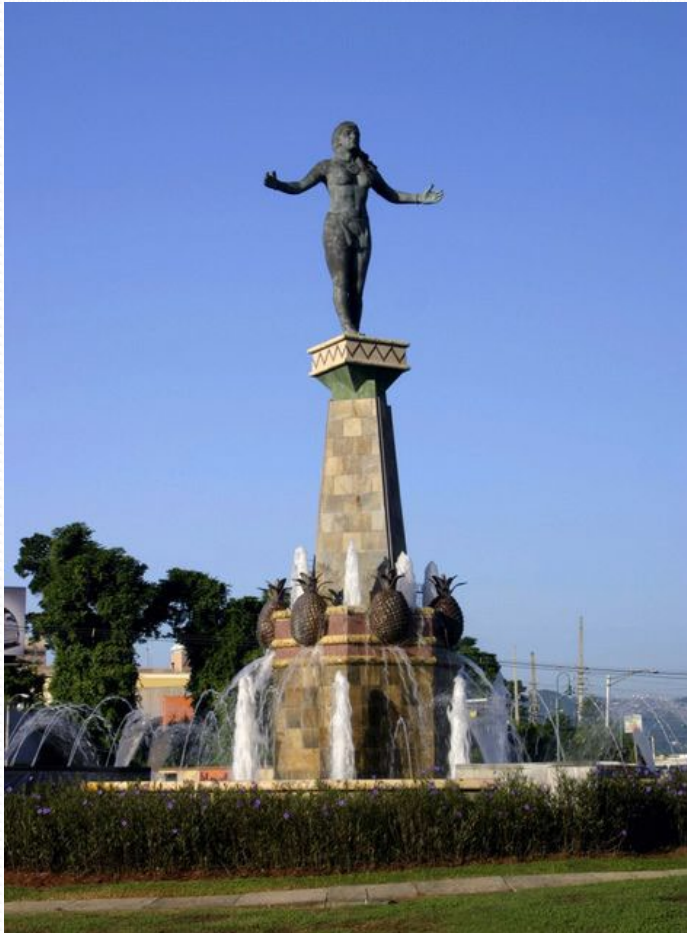

# En el Festival Indígena de Jayuya

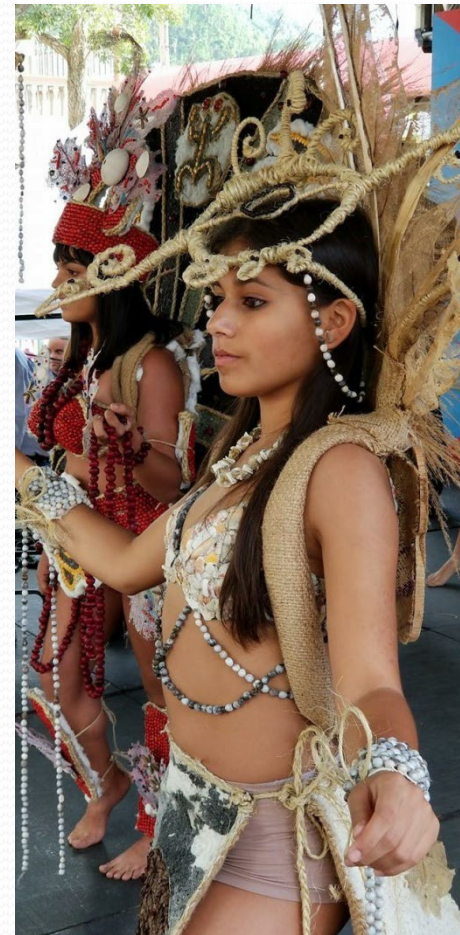



# Las mujeres en las comunidades indígenas actuales



# Dignity, un homenaje a las mujeres de la Nación Sioux, Dakota del Sur





# Conclusiones

- 1. Confirmada la existencia de grupos humanos en la isleta antes de la conquista europea.**
- 2. Restos de dos aldeas indígenas (SJ-1 y SJ-2)**
- 3. Asociación con culturas muy antiguas y sofisticadas, todas antes del periodo Taíno.**
- 4. Se debe ampliar investigación arqueológica e histórica para resolver esta interrogante.**
- 4. Amplia evidencia material arqueológica de la presencia y actividades productivas asociadas a las mujeres en ambos poblados.**